

Järle Byablad

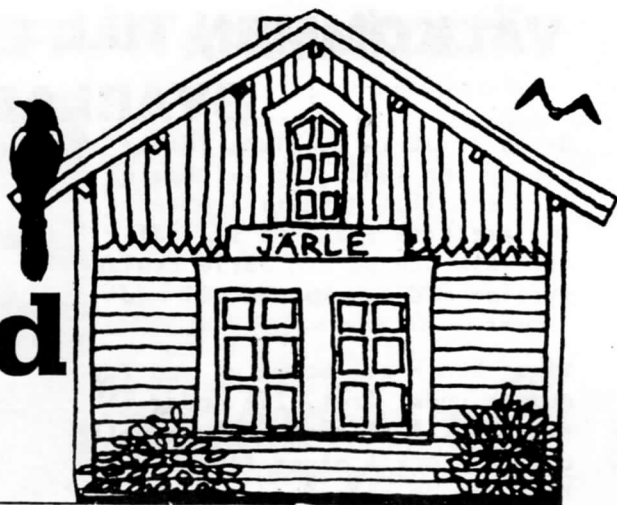

Nr 1 mars 1988

Tryckt i Örebro

ÄRGÅNG 14

Byabladskommittén: Gun Viktorsson (kontaktperson) 0587/50060, Peter Ekström (ansvarig utgivare) Karin och Adam Bergman (distribution) Birgitta Carlsson och Mats Svensson.

Byalagets postgironummer: 44 85 83 - 5

BYALAGET FYLLER 15 ÅR!



JÄRLE STATION
— hela bygdens samlingslokal

VÄLKOMMEN TILL ETT NYTT BYABLADSÅR!

Detta är Järle Byablads första nummer för 1988. Det skickas ut till samtliga hushåll i området, för att alla skall få tillfälle att läsa och se vad Järle Byalag sysslar med och kanske bli medlemmar.

Vi beräknar att komma ut med fyra nummer under året, två under våren och två på hösten. Eventuellt blir det också något flygblad däremellan om så erfordras. Nästa nummer kommer i maj. Då fortsätter vi bl.a. serien "Om dessa vägar kunde tala". Det är Birger Larsson i Järle, som skall berätta om några hus i Järle stations-samhälle. Vidare fortsätter Mats Svensson att presentera småföretagare i bygden. Vi tar gärna emot bidrag och idéer till kommande nummer.

Bästa Medlemmar och Prenumeranter

Men för att erhålla Byabladet i fortsättningen måste du förstas prenumerera. Det kostar 30 kr för medlemmar och 60 kr för ickemedlemmar. Medlemsavgifterna är oförändrade, 15 kr för vuxna och 10 kr för barn 7-16 år (yngre barn gratis). En familj om 2 vuxna och 2 barn betalar alltså $2 \times 15 + 2 \times 10 = 50$ kr + prenumeration 30 kr, sammanlagt 80 kr. Inbetalningskort bifogas och vi ber Er vänligen betala in så fort som möjligt. Det är viktigt att vi har den korrekta namnlistan före nästa nummers utskick. Och så är det ju så lätt att glömma om man inte gör slag i saken genast!

- FÅR MAN ANNONSERA

I BYABLADET?

- JAVISST!

- FÅR MAN SKRIVA

INSÄNDARE?

- JAVISST! VI TAR IN

BÅDE RES OCH ROS,

ÄVEN ANONYMT!

Om Ni vill fråga om något så ring vår kontaktperson Gun Viktorsson, tel. 0587/50060. Adr. Pl. 320, Järle, 713 00 Nora. Anmäl också adressförändring till henne. Välkomna till ett nytt byabladsår!
Byabladskommittén

RAPPORT FRÅN ÅRSMÖTET



Ordförandeskifte vid årsmötet. Här tackas Lasse Carlsson som avgick av den nye, Gösta Tegner. Han är sedan många år sommarboende i Järle i ett hus nära Järleån vid Skärmarboda.

Gångstigen längs östra åkanten och norrut från gångbron är nu färdig-
röjd så när som 100-150 m norr om
grustaget. Blir färdigställd i vår
av ideella krafter.

Vid åttatiden tog supén vid som
Jonny och Anita ska ha all he-
der av. Vid kaffet kom "Trätrall-
larna" med ett bejublat uppträ-
dande. "Trätrallarna" består av
fyra spelglada tjejer från Nora
med Sofi Gibson i spetsen. De
hade en mycket bred repertoar,
från klassiskt till schlager.
De trakterade fiol, gitarr, dur-
spel och flöjt. Jag tyckte nog
bäst om deras version av "Gräs-
änklingsblues" av Povel Ramel.
Deras version av "Mio min Mio"
är också väldigt vacker. Gösta,
vår nye ordförande önskade dem
välkomna till stationen i som-
mar. Hoppas det!

Birgitta Carlsson

Lördagen den 6/2 kl 18.30 samlades
ett tjugotal människor i Mogetorp.
Mötesförhandlingarna hölls på över-
våningen. Här kommer några axplock
ån protokollet:

Lasse C. påminde om Byalagets goda
rykte utåt och vikten av ett fort-
satt arbete för bygden. Valbered-
ningens bekymmer att fylla sin upp-
ft innebär att alla behöver ar-
beta som valberedare under hela
året. Många av de nya hushållen
behöver komma med i verksamheten.

Isbanefrågan kan få sin lösning i
vår. KDN har ställt sig positiv
till en flyttning och dagis-
fritidsföräldrarna kan utgö-
ra en resurs.



*"Trätrallarna" som underhöll mycket
proffsigt vid årsmötet i Mogetorp.*

VERKSAMHETSBERÄTTELSE:

Under året har hållits 7 styrelsemöten och dessutom ett antal möten i de olika kommittéerna. Årsmötet beslutade om förändringar i organisationen. Kommittéerna för kollektivtrafik, barnomsorg- och lekplatsen lades ner då det är lugnt i dessa frågor. Styrelsen bevakar och initierar vid behov. En ny kommitté såg i stället järleljuset, nämligen Miljökommittén. En rad frågor fanns på programmet och det i år främst har uppmärksammats är brännstörvsbrytningen på Järlemossen och riksväg60-s nya sträckning norrut från Lilla Mon. Vidare har planer för promenadstigar runt byn och längs ån utarbetats. Dessa planer har till vissa delar redan nu kunnat realiseras med hjälp av flitiga byalagsmedlemmar.

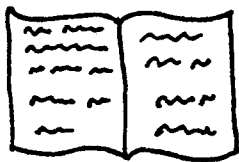

Bybladskommittén har framställt 6 st nummer och 1 informationsblad. Bybladets bägge serier om dels intressanta byggnader "om dessa väggar kunde tala" och dels "småföretag i Järlebygd" är väl värda att uppmärksammas. Under året har tryckkostnaderna ökat markant. Kontakt togs med ett annat tryckeri som kunde erbjuda oss ca 40 % lägre pris med annan tryckmetod, som dock ger en något sämre, men fullt acceptabel kvalitet.

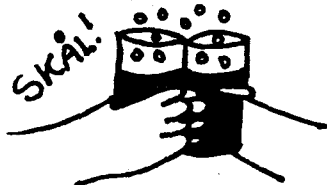

Festkommittén har fixat de traditionella sommar- och julfesterna. Den 23 aug. bjöds sommarfestens deltagare på traditionellt sommarväder dvs regn och åter regn. I väntsalen underhölls ca 50 st stora och små av Kóry Kartesbolivianska musik. De därefter vidtagna lekarna var ljudligt uppskattade liksom avslutande fika och glass. Julfesten 16 jan. hölls på Järle byadagis med Lisbeth Hampings dockteater som dragplåster. Ett 30-tal järlebor imponerades över hennes sätt att berätta om trollet Tive och de andra figurerna från Tivedens urskogar. Julen dansades ut och tomten gjorde ännu ett besök i Järle till alla barns glädje.



Studie-och kulturkommittén fortsatte under våren med de under -87 startade hembygdsträffarna. Karl-Erik Kilsberger från Ervalla berättade den 2 mars om fornlämningar i trakten. Den 11 april besöktes Ervalla kyrka där Roland Andersson var vår ciceron. Sista träffen var en exkursion i vår fagra natur den 11 juni. Lars Asklund från Norablogerna visade oss både vanliga och ovanliga växter längs

järnvägen! och Järleån. Samarbetet med föreläsningssällskapet ger oss 4 olika programpunkter per år. Den 12 mars spelade och sjöng Calle Carlsson egna och andras visor, den 13 april framförde Lisbeth Hamping sin dockteaterföreställning "När djuren kunde tala". Höstprogrammet inleddes den 21 okt. med Mats Rosenbergs Indien-bilder på djur och människor. Avslutningsvis den 30 nov. på byadagiset med ett sång- och dansprogram "Colombia i mitt hjärta". Sammanlagt har ca 150 pers. bevistat dessa arrangemang.



Gångbrokommittén har tvingats till dubbla insatser i det för brons fortbestånd mycket viktiga rensningsarbetet. Anledningen var 7-8 st stora alar, fällda uppströms rakt i ån och som nu effektivt proppade till vid brostolparna. Effektivitet finns också inom kommittén, som klurat ut ett bra sätt att snabbt bli av med trilskande pinnar under bron.



Idrotts-och ungdomskommitténs eviga sorgebarn är utan tvekan isbanan. Vid förberedelserna inför säsongen konstaterades att el-kablarna snart är "helt under isen", så att säga. Detta aktualiserar den sedan tidigare bildade arbetsgruppens planer, att hitta ett nytt läge uppe i byn nära dagis. Denna idé ser också KDN positivt på. Ett samarbete där och ett avgörande under våren är en from förhoppning. Tips- och bingopromenader i samarbete med Norakorpen genomfördes 4 ggr i mars och april. Ett 80-tal deltagare, varav många ungdomar, flängde runt i Järle och svarade på knepiga frågor och samlade bingosiffror. Inför vintern iordningställdes magasinet så att det kan utnyttjas för bordtennis, landbandy etc. 5 st ljusrörsarmaturer har också satts upp och är förhoppningsvis också anslutna till elnätet vid det här laget. Under 4 lördagar har ett nytt inslag provats, nämligen "öppen station". Tanken är att barn och ungdom kan få en plats att träffas på under ett par eftermiddagstimmar. Verksamheten skall ha en fri och enkel form och förslag och önskingar skall försöka uppfyllas. "öppen station" fortsätter under våren -88 i jämförbara dagar i jämna veckor.

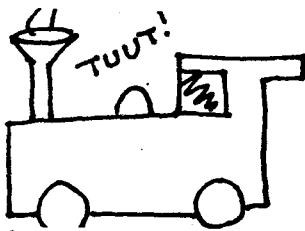

PR-och tågtrafikkommittén har haft ett nytt rekordår med ca 6300 besökande. Toppnoteringen 500 pers. på ett tåg (Rennomé-tåget) är säkert svårslaget. Daglig rälsbuss från Nora har lyft besöksantalet liksom skyltarna vid Rv60. Våra 6 feriepraktikanter har täckt upp veckans alla dagar enl. spec. schema och dessutom fått gott stöd från byns egna ungdomar.



Stationskommittén med sina från i år hopslagna inom- och utomhusgrupper har svarat för höst- och vårstädningarna. Dessutom har kommittén påbörjat arbetet med införskaffande av möbler och andra inventarier för en trevligare miljö och en bättre funktion såväl inom- som utomhus. T.ex. har de av Soldanella Oy-lers skänkta tavlor med blommor ramats in och finns nu till beskådande. Det mesta av det löpande skoötselarbetet har feriepraktikanterna utfört till stor lättnad och belåtenhet.

En för stationen viktig fråga kom äntligen till ett avgörande i okt. nämligen hyresfrågan. Efter mycket funderande och många turer fram och tillbaka under de två

sista åren, lyckades vår representant i stiftelsen NJOV, efter mycket segslitna förhandlingar, nå ett avgörande på 700 kr/mån. vilket vi får vara nöjda med.



I övrigt kan nämnas att auktionen sedan vanligt hölls i midsommarhelgen. Vidare har syjuntan regelbundet träffats varannan torsdag på station. Kontakt har tagits från KDN om att få använda stationen som lokalreseurs, då byadagiset stundtals är fullt utnyttjat och för att kunna bereda fler barn som står i kö plats inom barnomsorgen. Som ett led i detta har öppna förskolan, som flyttades från station till byadagiset när det var nytt, återkommit till station nu på nyåret. Medlemsantalet är exakt oförändrat, 229 st. Därutöver finns 35 st prenumererande ickemedlemmar. Av kassabokslutet framgår att tillgångarna är drygt 23000 kr. Bruttoomsättningen är i år drygt 8 %. Styrelsen föreslår att årets överskott på 10871:67 fördelas så att 7000 fonderas för stationsvesteringar enl. styrelsebeslut 871005 och att resterande 3871:67 kvarstår som eget kapital. Styrelsen tackar alla som hjälpt till att göra även verksamhetsåret 1987 till ett bra byalagsår. Järle den 31 jan. 1988
Lasse Carlsson
ordf. Järle Byalag

VALBEREDNINGENS FÖRSLAG TILL STYRELSE OCH KOMMITTEER FÖR 1988

Styrelsen, nyvalda 1988-89

Lars Carlsson	50073
Peter Ekström	50133
Andrew Stone	50100
Gösta Tegner, ordf	019/144739

Styrelsesuppleant 1988

Mats Svensson	50274
---------------	-------

Byabladskommittén

Adam Bergman	50280
Karin Bergman	50280
Birgitta Carlsson, SK	50073
Peter Ekström	50133
Mats Svensson	50274
Gun Viktorsson	50060

Idrotts- o ungdomskommittén

Ingemar Bergman	50280
Erik Engsbråten	50229
Nina Engbråten	50229
Stig Harrysson	50239

PR- o Tågtrafikkommittén

Lars Carlsson	50073
Sören Gustavsson	019/179137
Mats Svensson	50274
Gösta Tegner, SK	019/144739

Studie- o Kulturkommittén

Birgitta Engsbråten, SK	50229
Anita Jansson	50245
Tore Sander	51112

Miljökommittén

Lars Carlsson	50073
Steven Linton	50023
Helena Persson, SK	50133
Andrew Stone	50100

Kvarstående 1988

Lennart Gustavsson, v ordf	50281
Berit Bergman	50280
Ann-Charlotte Linton	50023

Revisorer

Gunnar Berggren	50029
Björn Engsbråten	019/185504

Revisorssuppleanter

Roland Andersson	50020
Kjell Carlsson	50017

Stiftelsen NJOV

Gösta Tegner	019/144739
--------------	------------

Stationskommittén

Annica Andersson	50213
Ulrika Andersson	50213
Birgitta Carlsson	50073
Lars Carlsson, SK	50073
Sören Gustavsson	019/179137
Ulla Kleist	50044
Ann-Charlotte Linton	50023
Jenny Lundkvist	50283
Helena Persson	50133
Marianne Pettersson	50243
Ylva Rauséus	019/282122
Elsie Stone	50100
Suzanne Westberg	50005
Sven Vernersson	50087

Gångbrokommittén

Roland Andersson	50020
Ingemar Bergman, SK	50280
Roland Ekström	50257
Stefan Mauritzon	50266
Kjell Westberg	50005

BOKSLUT FÖR PERIODEN 1987-01-27-12-31

Tillgångar	postgiro	12 451,90	
870127	kassa	147,70	
			<u>12 599,60</u>
Intäkter	medlems- o prenumerationsavgifter	8 355,00	
	-medlemsavgifter (229 pers)	3045	
	-medlemspren (107 st)	3210	
	-övr pren (35 st)	2100	
	bidrag	7 685,00	
	- medlemsbidrag	2703	
	- lokalbidrag	750	
	- föreningsbidrag	3000	
	- kulturbidrag	1150	
	- bidrag från medl.	82	
	jul- och sommarfest	709,00	
	auktionen	465,00	
	stationsförsäljningen (netto)	27 012,90	
	- café	19332	
	- PR	7681	
	räntor	718 47	
			<u>44 945,37</u>
Kostnader	byabladet	16 231,20	
	- tryckning	11625	
	- bilder, film	786	
	- distribution	3820	
	stationen	15 088,90	
	- hyra	6900	
	- el	3836	
	- renhållning	274	
	- inventarier	2733	
	- försäkring	461	
	- lön, extraarbete	500	
	- övrigt	385	
	övriga kostnader	2 753,60	
	- jul- o sommarfest	2044	
	- porto, postgiroavg.	172	
	- reseersättning	150	
	- diverse	388	
			<u>34 073,70</u>
Periodens överskott			10 871,67
Tillgångar	postgiro	23 197,07	
871231	kassa	274,20	
			<u>23 471,27</u>

MATBITEN



Jag läste någonstans att unga hushåll så gott som aldrig köper "vanlig" okokt potatis nu för tiden utan använder halvfabrikat.

Det tycker jag verkligen är tråkigt eftersom potatisen är ett så utmärkt bra livsmedel på flera sätt. Jag vill därför passa på att slå ett slag för den svenska matpotatisen. Den är vår kanske allra bästa råvara och ger oss en massa viktiga vitaminer och mineraler samt stärkelse och fibrer. Allt detta till ett mycket lågt pris om man skalar och kokar den själv. Har man råd att köpa färdigkokt potatis skall man sannerligen inte klaga på höga matpriser. Och nu har ju potatisen på senare år tagits till nåder igen av kostexperterna, som erkänner att det är verklig "smalmat".

Potatisen passar i alla sammanhang. Först och främst är den ju basen i vardagskosten, men den kan också i en lyxig gratäng matcha den finaste köttbit till fest.

Ett annat sätt är att göra klyftpotatis i stället för fet pommes frites. Man skalar stora potatisar och skär dem i klyftor, kokar dem några minuter, håller av vattnet och låter dem rinna av väl. Så smälter man lite matfett i en långpanna och lägger i potatisen. Man kan sedan pensla klyftorna med det smälta smöret för att få alla sidor fint stekta

Så steker man dem i 200 graders ugn i 10-20 min. (beror på hur tjocka klyftor man gjort). Man vänder dem försiktigt med en stekspade och saltar försiktigt.

Den som har möjlighet vill väl odla sin egen färskpotatis. Jag tycker då att den dag man tar upp den första potatisen på sommaren tillhör en av årets höjdpunkter. Och finns det något godare och "svenskare" än färsk potatis och sill? Jag skall berätta hur jag gör för att den skall bli färdig extra tidigt. Bra sorter är Ulster och Puritan. 2-3 veckor innan man beräknar att det går att sätta tar man potatisarna en och en och lägger dem i låga trälådor där man bottnat med ca 5 cm torvmull. Lägg gärna tidningar eller plast under. Så vattnar man försiktigt och täcker med genomskinlig plast. Ställ sedan lådan varmt och ljus (man kan visst ha en låda potatis i sovrummet ett par veckor). Snart börjar rötter att växa fram och man kollat att det är lagom fuktigt i torven. Växer det för fort kan man ställa det svalare.

Efter ett par veckor är den klar att sätta ut. I soligt läge i lätt sandjord växer den nu snabbt och kan vara färdig kring midsommar om vädret är nådigt. Lycka till! Och ät mer potatis, bra både för hälsan och börsen.

Gunn

I SERIEN : "OM DESSA VÄGGAR KUNDE TALA."

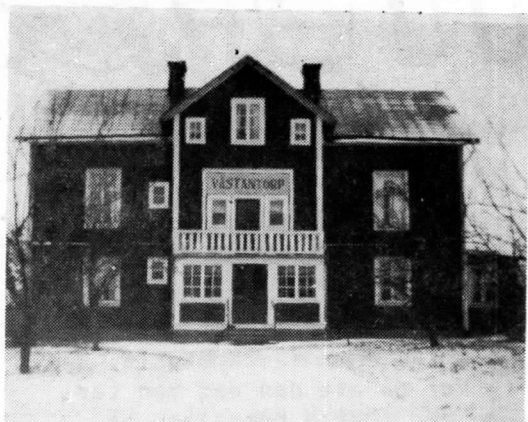

*Så här såg huset ut från början.
Det är nu ombyggt och målat gult.*

Vi har besökt Västantorp som ligger ett par kilometer nordöst om Järle stationsområde. Idag är det en helt vanlig bondgård i Ervalla. Men ända in på 70-talet fungerade det stora nu gula huset som ålderdomshem, det enda i Ervalla, och det kanske det är många unga och inflyttade som inte har en aning om.

Vi har träffat Judit Österman som var föreståndarinna där i många år. Av henne har vi fått veta en hel del. Hon och hennes man bor nu i ett mindre hus en liten bit från gården, och det är sonen Erik med familj som bor i det gamla ålderdomshemmet. Men låt oss börja från början.

Redan 1740 väcktes första gången frågan att man i Ervalla socken borde inrätta en s.k. fattigstuga. Den första tillkom några år senare vi Tingstorp. Det var en stuga som skänktes av ägaren på Axberghammar. Det fanns vid den här tiden en kyrkoherde Svederus i Er-

VÄSTANTORPS ÅLDERDOMSHEM NEDLAGT 1973

valla och han agerade i de här frågorna. Han fick också ägaren till Ervalla gård att skänka mark till ett bygge av fattigstuga i närheten av kyrkan. Det gick på den tiden till så att de gamla fick sköta sig själva så gott de kunde i dessa fattighus med bistånd av de bättre besuttna. Men en ny ordning infördes senare. Då auktionerades man bort de gamla och på annat sätt handikappade. Det var då den som till lägsta priset kunde ta hand om den fattige stackaren som fick göra det. Även föräldralösa barn auktionerades ut på detta vis.

Men år 1880 föreslogs att man skulle bygga ett ordentligt ålderdomshem i socknen och man inköpte till detta ändamål gården Västantorp. Där uppförde man det stora huset som stod inflyttningsklart 1889. Hur många som fick bo där samtidigt vet vi inte, men det var stora salar för 8 personer och kanske mer. Dessa byggdes om 1932 till mindre salar för 2 samt några enkelrum. Man anställde föreståndare och den förste hette J.L. Ekdahl. Det var vanligt att man hade någon här verksamhet på ett jordbruk. Man använde gårdens produkter i hushållet, och de gamla som så orkade fick hjälpa till med sysslorna. Man hade ofta ett föreståndarepar där hustrun skötte hemmet och mannen om jordbrukets skötsel. Man fick för-

utom gamla orkeslösa också ta hand om förståndshandikappade och andra sjuka som inte klarade sig själva. Det kunde också hända att ogifta mödrar kom till ålderdomshemmet och födde sina barn. De stannade sedan kvar ibland och arbetade samtidigt som de hade barnet hos sig.

I ett hus på gården som fortfarande står kvar, fanns galler för fönstren. Där förvarades oroliga och våldsamma patienter som hölls instängda. Förmodligen användes det här huset på 20-talet.

Efter att ha bytt föreståndare ett flertal gånger, kom paret Bertil och Judit Österman till Västantorps 1944. De har sitt ursprung i Roslagen. Judit har en lång och gedigen utbildning bakom sig. I ålderdomshemsföreståndarinneutbildningen ingick på den tiden ett antal praktikår på olika bestämda ställen. Hon var bl.a. ett år i Blekinge och ett år i Värmland. Ett dåtida krav på ordinarie föreståndartjänst var att man fyllt 27 år.

Västantorps var när de flyttade dit ganska före sin tid vad gäller bl.a. storleken på rummen för pensionärerna, man bodde som mest 2. Det fanns då 14 st platser på Västantorps. Förutom Judit arbetade där ett biträde samt extra hjälp för städning och tvätt. En vanlig dag började med frukost kl 7.30. De fick välling och kaffe. Vidare serverades middag kl 12.30, kvällsmat kl 17.30, och så förstas kaffe på förmiddagen och eftermiddagen. Pensionärerna som bodde där trivdes. Judit berättade att en man sagt att "hade jag vetat hur bra en har

det här hade jag packat väskan och kommit tidigare". Någon hade också en dag bara dykt upp med sin väska och ville stanna.

Dagarna gick sin gilla gång. En pensionatsliknande tillvaro för många som levt ett hårt och slitsamt liv. Varje dag kom "Posten" in, ett trevligt besök för alla. En handlare från Vedeå kom en gång i månaden. Han sålde kläder och annat. Sista tiden före nedläggningen, alltså 1973, kom doktorn en gång i månaden.

Sedan TV kommit samlades många om kvällarna i familjens vardagsrum. Samvaron med pensionärerna var en del av familjen Östermans liv. På nedre våningen låg kök och matsal och pensionärsrum, på mellankvåningen även pensionärsrum samt familjen Östermans lägenhet. Något eget kök hade man inte. På övre planet pojkarnas rum, personalrum mm. Ett rum fanns också där socknens politiker hade sina sammanträden.

Det ordnades fester ibland, bl.a. hjälpte kyrkan och husmodersföreningen till med dessa. Det finns idag många kvinnor som berättar att de "gått Lucia" på Västantorps.

Judit berättade också att hon ibland fick ta emot pensionärer som legat på sjukhus. Hon åkte då själv iväg för att försäkra sig om att inte oatienten var för dålig att skötas om på Västantorps. Då kunde det istället vara lämpligt med långvård.

Så småningom började man anse att sådana här hem på landsbygden var omoderna och otidsenliga. När Judit Österman

skulle gå i pension kom å nedläggningen av Västantorps Pensionärerna flyttades till bl.a. Ölmbrogården och Vintrosa. En inte helt problemfri omplacering då de gamla rotat sig och trivdes på det lilla hemmet. I Ervalla finns nu inget ålderdomshem, vårt närmaste är Ölmbrogården i Axberg. Pensionärlägenheter finns i Ervalla kyrkby.

Östermans hade under de sista åren köpt Västantorps av kommunen och bodde kvar. Men det stora huset var arbetsamt för dem och nu är det som sagt en son som bor där med sin familj och jorden är utarrenderad. Judit och Bertil njuter sitt pensionärs liv i ett mindre hus en bit därifrån.

Tänk, att som gammal ha valmöjlighet att få känna den här tryggheten att bo i ett litet kollektiv. Många blir ju i behov av omvårdnad dygnet runt och kan inte bo hemma. Gör man det finns risken för isolering och otrygghet trots olika insatser av omsorg från samhällets sida.

Vi tackar för ett givande besök och lämnar Västantorps med många tankar i huvudet om hur man själv skulle vilja tillbringa sin ålderdom.

PS. Den äldsta delen av historien om fattigstugor och Västantorps tillblivelse har vi fått från Ervalla-boken, en "beskrifning av Ervallas hus och gårdar" från 1924.

När vi lyssnade på vad fru Österman hade att berätta slås man av en sak.

Budgeten Gunn

BOKBUSSEN

besöker Järle vid stationen onsdagar jämna veckor kl. 17.15 - 17.50. Vidare Axbergshammars skola kl. 18.05 - 18.50. Onsdagar ojämna veckor vid Ervalla skola kl. 17.00 - 17.30.

STATIONSSYJUNTAN

torsdagar i jämna veckor kl. 19.30.

BUTIKSBUSSEN

kommer varje torsdag och börjar ca 08.45 vid Flåten. Den fortsätter sen till Järle by där den stannar vid flera ställen t.ex. vid dagiset kl. 09.30. Vidare till Åboda ca 10.30. Har du frågor ring till Staffan Eliasson som kör bussen, tel. 019/164691. Han kan kanske utöka turen?



GLASSBILEN

kommer till Järle fredagar jämna veckor. Den stannar på flera ställen, t.ex. vid Betania kl. 16.20.

J1 JÄRLE

-vi skall åka skidor, pulka,
slalom, om det finns snö kvar.

Givetvis så skall vi sova särskilt
på morgonen.

Vi i J1 järle skall nu försöka
att göra ett Byablads sida.

Vi i J1 träffas varje tisdag
i Betania Järle och har massor
av kul tillsammans.

Vi trivs att bo i Järle därför
att:

-det är så fin natur och det
så trångt i staden.

-fast det är lite för långt
till ridhästar.

Under sportlovet skall vi göra
följande:

-Åka och hälsa på pappa som bor
i Lidköping.

-några av oss skall vara på
fritids i Järle, fast roligast
är om vi fick vara hemma.



I söndags var jag på pingis
tunering och jag kom ur poolen.
Om ni inte vet vad poolen är på
pingis så ska jag berätta det.
När man spelar mot tre pojkar
eller tre flickor då man vinner
över två pojkar eller två flickor
så har jag gått ur poolen.

John L.



Vi som gjort denna sida heter:

f.v. Katarina, Ann-Kristin, Stefan, Fredrik, Rickard,
Elin, Johanna, Henrik, John.

på kortet fattas: Monica och Adam

SOLDANELLA OYLER
KONSTNÄRINNA FRÅN JÄRLE
HAR UTSTÄLLNING PÅ NORA
VÅRDCENTRAL UNDER TIDEN
1/3 - 31/3

Hon är främst känd för sina vackra tuschteckningar och akvareller. Hon älskar naturen och vill med fina linjer förmedla detaljer av växter. 1959 gav hon och Margit Palmér-Waldén ut serien Bergslagsblomster. Kopior har skänkts till Järle Station och pryder nu en vägg där. Byalaget har också fått en teckning, Järlekransen, som getts ut som korrespondenskort och finns att köpa i Järle.



Soldanella Oyler är född i England. Hennes mor, Elsa Maria Oyler, var också konstnärinna. En TV-film om henne kommer att visas i mars.

FÖRELÄSNINGSFÖRENINGEN OCH
JÄRLE BYALAG BJUDER PÅ
NATURPROGRAM MED BILDER
AV LEIF LARSSON DEN 9/3
KL 19.00 I JÄRLE STATION
V Ä L K O M N A !

VARFÖR ÄR DET OLJA I ÅN ?

Det har flutit olja i ån i vinter och även fastnat på stränderna. Den kommer från lastbilen som halkade mot räcket vid Åbodabron. Brandförsvaret, som skötte bärgningen, säger att det är lastbilens eget dieselbränsle som runnit ut, ca 100 liter. Stränderna sköljs förmodligen rena vid vårfloden.

Berit Bergman

TÅGTRAFIKEN

Tågtrafiken kommer att bedrivas på samma sätt som i fjol. D.v.s. ångtågstrafik på lördagar och rälsbuss i veckorna. Dock har man tvingats av personalskäl dra in turerna på mån-och tisdagar.

SOMMARJOBBS VID JÄRLE STATION

Diepraktikanter kommer även i år att beredas möjlighet att jobba vid station under sommarmånaderna. 3 st per månad, totalt 6 st, vill vi därför komma i kontakt med. Du skall vara född -70 -71 eller -72 och vara beredd på ett varierande och kul jobb med mycket eget ansvar. Arbetsperioden för var och en omfattar 20 dagar á 7 tim (även helger som schemaläggs. Lönen -87 var 15 kr/tim. Arbetsuppgifterna består av enklare guidning, försäljning och servering av kaffe och andra varor samt skötsel av stationen inomhus och utomhus. Kontakta Lasse Carlsson 0587/50073 så får du mer information.

GUIDEUPPGIFTER VID STATION

När anstormningen vid tågbesöken blir stor har vi ibland svårt att ta hand om våra gäster. Det skulle vi vilja ändra på. Vi önskar därför få kontakt med några personer med lokal kännedom, gärna pensionärer, som vore intresserade att hjälpa till med detta. Ring och diskutera med Lasse Carlsson 50073.

JÄRLE MARKNAD

I vår ambition att erbjuda besökande vid Järle station en mer varierande upplevelse, har några idéer kommit fram. Bl.a. någon typ av marknad med lokal anknytning. Tanken är att i samband med ångtågsdagar (en eller flera) när mycket folk besöker Järle, ställa försäljningstånd till förfogande. Vi välkomnar i princip alla idéer i ett sådant här sammanhang. Det kan också tilläggas att Kvinnerstadagarna i augusti kommer att ge kommun...delen (dvs även oss) möjligheter till utställningar och försäljning mm. Låter det intressant? slå en signal till Lasse C. 50073.

BIALAGET FYLLER 15 ÅR I MARS!
DET SKA VI FIRA!

KNYTKALAS PÅ STATIONEN

LÖRDAG 19 MARS KL 19:20

TÅ MED EGEN FÖRTÄRING OCH DRICK KAFFE BRYGGER VI
PÅ STATIONEN OCH AVNJUTER I NYINSKAFFADE KOPPAR

ALLA VÄLKOMNA

BYALAGETS JULFEST PÅ BYADAGISET

* Lisbeth Hamping underhöll med dockteatern "Tiveds-
trollet" för både stora och små. *

* Efter gott fika och ringlekar så kom tomten med
gott-påsar. *

